華僑報

Jornal Va Kio

社長趙斑斕 督印羅柏時 工程師

（股東）華僑報有限公司

（地址）澳門紅窗門街七號至九號

電話：二二一六一

新聞紙第四六〇三號 電報掛號五四七八

今日出紙一張半

零沽每份二毫 每月五元半

國華 空氣調節 電話：五五二

昨日初獻三場狂滿

今日元旦隆重獻映

美高梅公司本年度出品空前偉大歌舞堂皇香艷巨片

跳舞大王 佛烈雅士提

跳舞王后 珍姐羅渣氏

分手十年再度合作

金粉帝后

全部七彩

簇新的歌繞樑

三日不同凡响

簇新的舞姿態

萬千一新眼界

飛鞋舞

三十雙皮鞋伴同舞王自動起舞攝映奇詭銀幕創見

佈景堂皇·彩色艷麗

舞后珍姐羅渣氏重穿舞衣，演出生平絕技，使其他舞星都相顧失色！

日夜三場放映時間 二時半 七時半 九時半

片長十三大本

今日公餘場五時一刻

美高梅七彩武俠片 魔宮寶盒

英俄跳舞大王 珍基利 領銜主演稱心傑作

"The Barkleys of Broadway is an absolute smash!"
—Hedda Hopper

FRED GINGER ASTAIRE·ROGERS *The Barkleys of Broadway*

搖曳急步舞

本片介紹本年度美國最流行的新舞

舞王佛烈雅士提本年創造了一種新式舞蹈步法簡單姿態美妙舞迷根據方式不難學習

特價証贈券停用

新利牌香煙

最新貢獻

芬香妙品

物質優美

請君嘗試

廿支 每包 特價 二毫

南粵捲煙廠榮譽出品

金聲廣告公司承辦。

恭賀新禧

南粵捲烟廠同人鞠躬

恭賀新禧

澳門商會 同善堂 大豐銀號 泰興總公司 利爲旅大酒店 利航船務公司 澳門航空公司 澳門公共汽車公司 和記行 啓明行 美芳銀號 美發利鎗店 廣州酒店 福興顏料店 美藝營造廠 新聯發雪廠 皇后商店 益和顏料店 建新傢具店 又和建築公司 頤園餐室 國民餐室 益隆炮竹廠 華昌英坭行 天寶金舖 先進印務局 百堅洋服店 鴻興火油公司 金源銀號 協昌蛋舖 生益醬園 永壽木店 廣泗昌機器廠 又成總公司 東亞大酒店

昌興辦館 天真茶室 華美汽車廠 寶興欄 福興金舖 恒興銀號 恒生銀號 生發興銀號 廣源炮竹店 天安藥材行 中華汽車廠 梁永馨藥油庄 瑞昌銀號 百花魁醬園 東興火柴廠 恒信牛記銀號 賞利魚欄 大成建築公司 永隆銀號 區照記建築行 鴻昌隆傢俬店 李仁基牙醫師 佛笑樓餐室 興記行 新和棧 東莞同鄉會 四邑同鄉會 百貨業公會 鮮魚行 酒樓茶室業職業公會 建築商會 華興辦館 三德疋頭公司 萬源米舖 同善堂藥局 澳門華人機器工會 菓菜欄同業公會 小販聯合會 銀業同業公會 孔教會 航業同業公會 美國樓餐室 中華婦女會

同人鞠躬

恭賀新禧並祝健康

國際大酒家同人鞠躬

美國務院和國防部建議
軍事援助台灣
包括派遣軍事代表團計劃
數月內台灣可獲美援軍火

【美聯社華盛頓卅一日訊】美國四個高級軍事人員在一月間赴日，可能和麥帥討論美國對亞洲的新政策。昨晚國防部公佈這事件之後，一發言人說聯合參謀部的代表在赴太平洋時，不到台灣。台灣被認爲是美國防務上最重要的一環。曾有人建議派一軍代表團做蔣介石軍隊的顧問。參院外交委員會主席康納利曾說需要阻止遠東共產主義擴張。塔虎脫在底頓城接見記者，更表示不惜以美國的海空軍保衛台灣。

美國務院和國防部提出的援助台灣計劃，包括派遣軍事代表團到台灣，美國可以在台灣設立海軍基地。

【路透社華盛頓卅一日電】美國國務院發言人強調說：台灣國民黨政府料於今後數月內，可獲得美國新的軍火援助。

英剛打算承認中共
美突改變對華政策
倫敦官方大感驚訝

【路透社倫敦卅一日電】據今天通常可靠方面的消息說：英國官方人士，大爲訝異美國將改變「視國民黨政府已完全崩潰」的政策。據稱，國民黨政府已完全不能防守台灣，但他們至今仍在杜魯門總統所決定的一切供給國民黨以防衛台灣的範圍內。

台北元旦告民衆書
蔣願負過去失敗全責
閻錫山自承政府無能
願陷區同胞忍痛一時待國軍反攻

【合衆社台北卅一日訊】蔣介石總統發表元旦告全國同胞書，表示願負過去失敗的全責。另行政院長閻錫山發表元旦文告，承認政府無能，同胞們所受的痛苦，政府負有責任。

毛澤東求蘇助
飛機戰艦攻台
台北軍方消息
大批船隻及機器，準備作攻海南島之用

【美聯社台北卅一日訊】國民黨星期六稱：毛澤東在莫斯科，已要求蘇聯給予飛機戰艦，以便進攻台灣、海南島。

準備攻西藏
共軍廿五萬
回教區民衆仍仇視共軍

【合衆社香港卅一日訊】新疆的西北邊省，已集中共軍廿五萬人，準備進攻西藏。

中共元旦文告
祝賀去年勝利
並提出一九五〇任務

【新華社北京卅一日訊】中共中央發表新年文告，祝賀一九四九年的勝利，並提出一九五〇年的任務。

台灣銀行
存英國英鎊
可繼續動用
台行五日起准商人結滙

【中央社台北卅一日電】關於英國承認中共後，台灣銀行存英國的英鎊能否繼續動用的問題，台灣銀行經理表示，所存英鎊仍可繼續動用。台灣省府自五日起准商人結滙。

與中共貿易
英什誌評論

【法新社倫敦卅一日訊】本週經濟學人雜誌評論稱：與中共做貿易是危險的，中國最不穩定的事。

港幣百萬
修海珠橋

【穗訊】廣州市府決定重修海珠橋，預算港幣一百萬元。

陳質平官邸
開除夕舞會

【中央社馬尼剌卅一日訊】我國駐菲大使陳質平在使館舉行除夕舞會。

美官方對軍事援台
多數贊成審慎政策
白宮會議曾否決定迄未有明文
聯合參謀處正計劃赴日旅行但將不往台灣

【美聯社華盛頓卅一日訊】美國國務院和國防部官員，星期四曾舉行會議，討論對台灣的政策。

諾蘭主力從速援台
並建議勸英等不可承認中共

【美聯社】參議員諾蘭稱：美國不應承認中共，並應從速以軍事援助台灣。

派軍事代表團赴台
應該相當小型但須具有權力

雷州半島共軍準備攻瓊
沿海岸綫佈置砲兵陣地
海南公署日內遷往榆林
由台運瓊美式軍火六千噸亦在榆林起卸
白崇禧顧祝同抵台與蔣會議商防衛海南

【中央社海口卅一日訊】雷州半島共軍已在沿海岸綫佈置砲兵陣地，準備進攻海南島。

【中央社海口卅一日訊】海南公署決定日內遷往榆林。

閻錫山發表元旦文告
勗勉將士爭取民衆
盡去已往得罪人民行爲

【中央社台北卅一日訊】國防部長閻錫山發表元旦告全國將士書。

國府宣佈
與印度絕交

【中央社台北卅一日訊】國府宣佈與印度斷絕外交關係。

台灣再解放聯盟
昨發表宣言
要求盟國佔領台灣

銀門大酒家
大讌小酌　歡迎外賣
特備新年菜：恭祝燕臨門、賀喜滿金錢、好事諧龍鳳、新年如意鷄、年年逢運鴻鴨、翡翠天王鷄
十五元九毫
1 銀湖瑤柱露　2 門開富貴花　3 同敘團圓鴨　4 鞠躬紅袍蝦　5 躬發財就手　6 翡翠天王雞
九元九毫
早市：魚鷄粒飯（每盅四毫）、巨型大飽（每個三毫）
午市：滑雞風腸飯（每盅一元）、炒錦鹵（大碟一元六毫）、蟹肉灌湯飽（每籠九毫）
夜市：銀門餐、鵲局菜（甲種五十元、乙種卅五元、丙種廿五元）（茶樞鵲租俱免）
風城精製粥麵雲吞　日夜供應
地址：福隆下街　電話：五四八　五五八

集成呢絨絲髮疋頭
二十週年紀念　由十一月初九日起　大減價廿天　各界光臨一律歡迎
草堆街七二號　電話二三六九

國際大餐室
元旦大餐　每位四元五毫
1 特送鷄尾酒壹杯
2 國際冷盆
3 鷄茸燕窩湯
4 開發利魚
5 燒鷄火腿
6 羅馬焗粉
7 元旦布甸
8 合時生果
9 架啡或茶

恭賀年禧
宏利車行全人鞠躬
澳門新馬路一零四號 電話六七六・八八八

恭賀新禧
澳門自來水公司同人鞠躬

恭賀新禧
丁華興建築公司仝人鞠躬

海上璇宮
利航大舞廳
元旦狂歡會
由譽滿南洋及省港
齊寶徵君領導之
"京士"大樂隊
演奏世界最新流行名曲
並聘請省港美艷紅星登場候教
隨劵奉贈紙帽，紙碎，紙啤，汽球。
舞廳在利航輪船上，利航輪泊十八號碼頭

美聯合參謀首長 將訪問日本
計劃數月前已擬定

【路透社華盛頓卅一日訊】國防部今天宣佈說，美國聯合參謀部計劃於二月初訪問日本。此項宣佈，適在國際間的注意力，轉移于國民黨最後一個強固要塞——台灣——之際。據宣佈說，此項訪問旅行，早於數個月前便計劃了的，不過四個聯合參謀長要在那時才能一起同時動身罷了。這幾個軍事參謀首長，日前亦曾向德國，奧國和阿拉斯加，作同樣的訪問，他們於夏天到歐洲去，九月過阿拉斯加去。他們將不訪問台灣，菲律濱或高麗。參加訪問旅行的聯合參謀長是柯林斯，海軍部長薛爾曼，空軍部長范登堡，聯合參謀首長主席布萊德雷。

對日和約草案
不會于可倫坡會議完成

【路透社華盛頓卅一日訊】國務院官員今天宣佈說，他們不認為一個對日和約草案，會于此月九日在可倫坡聯邦外長會議時完成。

貝文今秋于這里跟國務卿艾其遜會談時，曾討論締結對日和約的問題，而不理會蘇聯參加或是不參加，當時他們所作的決定，是美國政府試行擬出對日和約草案，最低限度要把一切重要之點包括在內，俾英國能於十二月間，作非正式的考慮，然後于聯邦的領袖，在錫蘭舉行會議時討論它。最初的美國和約草案，早於約兩個月之前，由國務院的遠東專家擬好，但還有一些安全的問題，還未獲得解決，但當國務院和國防部的官員，於與駐日的最高統帥麥克阿瑟舉行會議後，此項問題，將可迅速獲得解決。相信這些問題，是有關台灣的未來的問題，在和約簽字後，美國維持駐日軍隊，作為日本防軍的問題，是利於和會舉行時蘇聯和中共所處的地位的問題。這些問題已因中共的在中國勝利而更趨複雜。國務院官員說，據問這里的美國政策製造者，目前只熱烈的辯論着，那項工作，現還在繼續進行中。

英國堅決反對 動用美元援助鄰邦
美英繼續談判折衷辦法

【合眾社華盛頓卅一日訊】此間今日透露，英國現正要求保證依據北大西洋公約，它不須動用美元裝發其盟國的軍備。要此點係在英美談話的討論中。[illegible]

蘇聯軍事法庭 判日戰犯有罪
徒刑二年至廿五年

【美聯社倫敦卅一日訊】莫斯科電台昨播：蘇聯軍事法庭今日宣判十二名日本戰犯有罪，判決徒刑二年至廿五年不等。[illegible]

【合眾社倫敦卅一日訊】蘇聯軍事法庭已把四名日本細菌戰犯判罪，[illegible]

美煤礦罷工 可能下週開始

【合眾社華盛頓卅一日訊】煤礦公司當局今日稱，煤礦工人可能於下星期二開始罷工，[illegible]

美國準備 軍事援助伊朗
支持伊向世界銀行貸款

【路透社華盛頓卅一日訊】美國已準備予伊朗以軍事援助，並將支持伊朗向世界銀行貸款，[illegible]

荷蘭撤退 新幾內亞

【路透社日卡達卅一日訊】荷蘭[illegible]

日本戰犯 運返日本

【路透社日卡達卅一日訊】荷蘭當局今天宣佈說，日本戰犯六三〇人，已于本星期一由印度尼西亞運往日本，[illegible]

印尼總統 頒緊急令

【路透社日卡達卅一日訊】據荷蘭新聞處今日宣佈說，印尼總統已頒佈了一項緊急命令，[illegible]

各國共黨領袖 留蘇京會議
計劃世界性共黨策畧

【路透社倫敦卅一日訊】此間外交界相信史太林前在莫斯科慶祝七十壽辰的各國共黨領袖，仍留在莫斯科，[illegible]

貝文 赴可倫坡

【路透社蘇彝士卅一日訊】英外相貝文，已乘搭巡洋艦前往可倫坡，出席聯邦外長會議。

張群洪蘭友 昨聯袂謁蔣

【中央社台北卅一日訊】國民黨中央委員張群、洪蘭友，昨聯袂乘車赴台中，謁晤蔣總[illegible]

日本報人 赴美考察

【美聯社紐約卅一日訊】日本報人十一名，已於星期五晚由日本乘機抵此，[illegible]

法國宣佈 承認印尼

【路透社巴黎卅一日訊】法國政府今天宣佈承認印度尼西亞合眾國，[illegible]

廣州熱烈慶祝新年 粵省政府宣告成立
四千人集中山紀念堂舉行慶祝大會。全市放假一天。五星旗隨處飄揚迎接解放年。

【廣州卅一日特訊】一九五〇年一月一日是本市第一個解放元旦，各界人民，將于今天，明天，許多機關學校團體都已掛起「慶祝元旦」的紅色布幅，[illegible]

人民中國兩銀行 踴躍捐獻年獎 發動勞軍運動

【廣州卅一日特訊】廣州中國人民銀行，中國銀行，[illegible]

煤炭火車走私案 葉劍英下令捕兩犯 解交軍事法庭審訊
私貨總值查計港幣卅四萬六千元

【廣州卅一日訊】[illegible]

前翁源縣長官家驥 被判死刑立即槍決

【廣州卅一日特訊】前國民黨粵省翁源縣長官家驥，[illegible]

華中軍運司令部通令 不准部隊佔用車輛
軍運均須依手續辦理 嚴守秘密防意外損失

【廣州卅一日訊】華中軍運司令部[illegible]

自澳返穗途中遇封鎖軍艦 貴華輪被砲轟
船身多處受傷勉强駛返廣州 輪上重要貨物均遭搬運一空

【路透社香港卅一日訊】[illegible]

社論 回顧與前瞻
——三十九年元旦感想——

光陰如流水行雲般過去，我們又在多災多難的境況中渡過三十八年了！回顧這卅八年——那短短的一年中，我們自然有無限的感慨。因為若干的城市，都已經在內戰的烽火中完全變了樣，人民依然匍匐於權力政治的脈迫下，過着可憐而又悲慘的生活。[illegible]

元旦請到 上海四時新飯店 福隆下街四十七號

滬港一流名廚 巧製京滬時菜 美味蘇揚麵點 新聘權威女侍 侍應特別週到 廳房清潔寬敞 意大宴小酌 外賣隨電送到

電話八弍弍

中央大酒店 金門餐室 恭賀新禧 特備元旦大餐 ●每位五元● 敬候各界享用

1 元旦雞尾酒 2 路茄忌廉湯 3 法國焗鮮魚 4 焗鴿肉批仔 5 燒火雞洋腿 6 什肉伴沙律 7 焗京城布甸 8 白帽年餅 9 合時生果 10 咖啡或茶

省澳 顯記餅家 創製 奮奶大光酥 蓮蓉小光酥 杬仁豬油糕

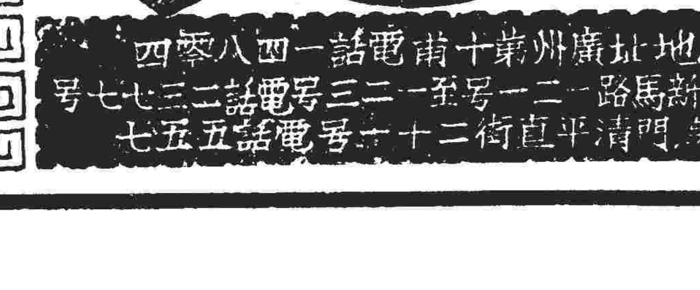

地址廣州東甫十電話一四八零四 澳門新馬路一二一號至一二三號電話二三七七號 澳門清平直街二十二號電話五五七

越海文商學院 附設專修科夜校招生

班別：(一)會計專修班 1.商業簿記班 2.普通會計班 3.高級會計班 (二)商業專修班

開課日期：一月十日開課即日開始報名

詳章備索：澳門司打口本院及各大書局商店

省澳 新明星 花尾渡

準於國曆一月二日下午一時開往廣州

餐房十元 餐樓五元 公倉二十元 大倉十五元

船泊二十號碼頭 海豐船務公司代理 海傍街八十七號 電話二七〇一號

女醫師周鏡廷啟事

鏡廷前充廣州博濟醫院婦兒科產科內外全科駐院醫師十餘年適來蒙鏡湖值理會聘爲鏡湖醫院產婦科主任屆指已四年矣今居期滿復承柯院長慰留惟鏡廷以事務繁忙無暇兼顧面經辭謝現仍設醫務所於荷蘭園正街十號二樓 各界仕女友好及貧苦姊妹倘有賜教定當竭誠相助以盡醫者之職

清平 慶祝新年 今天日夜獻演好戲

環球樂 由南洋回 工架醫生

宋剛 梁金城 譚倩紅 西施女 白麗霞 譚定坤 葉弗愚合演

今日日戲 白柱主演 情僧還俗

今晚演新劇 落花時節落花魂

特收廉價 日價四毫至一元半 夜價四毫至二元止

明晚選演 血染冰山

巴黎雪糕公司 ·全澳聞名· 服務敏捷 平靚正 保君滿意

七彩餐廳 色香味美·價錢克己 如非平靚·點會咁正

新年大餐十七味 ·賣五元· 板樟堂九號 電話二二九零

新禧 恭賀 澳門警察局局長鮑立德暨全體同人鞠躬

恭賀新禧 英記餅家 鴻合蚧欄 衡昌鹹魚舖 鴻利咖啡室 同人鞠躬

本埠新聞

舊慮清除 新年同慶
官邸中澳督延見賀客 會所裏商人舉行團拜

【本報專訪】今日爲一九五零年元旦日。經過一年，容易又一年，經過酷暑，經過嚴冬，又給人忘記得一乾二淨。又就所謂「舊的下去，新的起來」。大時代不斷演變當中，各界人士分別慶祝此普天同慶之世界親愛日——元旦。澳門總督柯維納，今日上午十二時，在督轅接受道賀，昨日民政局代表葡國總統賀蒙訥，長蔡家道，已發表公告，柬請各界依時參加。公教會人士今晨舉行聖年

府各機關衙署休息式天，三日照常辦公，各學校商店，是日休息一天，並懸旗致慶，儀式，中西教友並有家庭團聚儀式燃爆竹誌慶。澳門中華總商會，今日正午十二時，在會內舉行團拜禮，屆時各會員到商會，以示團結及祝賀新年萬福，通告昨已發出通告各店戶矣。澳門華僑協會，于上午在平安戲院放影電影「民主東北」，招待各界，但爲務只限一人。澳門理髮公會，今日舉行四週年紀念，一時正開會，開會儀式中只有齊集肅立，已無復當年之繁禮多儀矣。晚上，爲點綴新年，澳門政府機關衙署建築物一律張燈結綵，徹夜通明。又今（一）日爲一九五〇年元旦，澳政府機關，休息一天，停止辦公，但今日適逢星期例假，故今日休息，而後，明（二）日依例放補假一天，即一連兩天，均休息，本月三日始恢復辦公。又拱北關爲放年假事，亦發出佈告如下：「奉中央人民政府政務院第十二次政務會議，並通令：一九五〇年元旦適逢星期日例假，依政務院政務會議，統一全國年節和紀念日放假辦法，一九五〇年元旦日放假一天，（一）假一天）以示慶祝。惟本關所屬各支關仍照舊辦公，特此佈告。軍事代表袁石鋒，副稅務司于作民。」於次日補

除夕霧澳門
霓紅燈管輕紗遮面 百貨公司車馬稀疏 海上迷濛輪船少到

【本報專訪堅】昨晨大霧，至午猶未散，下午濃度更甚，至晚則一丈以外不能辨物。

在霧籠罩下，市民就陷於沉悶氣氛中，馬路上顯得濕潤，穿起雨鞋走路，就太不像樣，穿起亮刮刮的皮鞋，未免太可惜。不少市民躲在家裏「搓麻雀」，可說是寫意，也可說是無聊。

霧，濃霧；不少詩人墨客，爲之黯然神傷！人與人之間，看對方，總是糊糊塗塗，不大清楚，「市虎」依然在市內張牙舞爪，過路的市民，都在提心吊膽，從客觀的眼光看來是：「市虎小心，小心市虎。」

東望洋山巔，中央國際東亞三間酒店的建築物，大部躲在濃霧裏，到了晚上，中央樓頭的霓虹管，似乎放在紗簾以外，光線又刺激，又柔和，其餘各酒店與民居，都是兩三星火，遠望如疏星，高樓大廈，都看不見，看得見的，只有一點點的光芒。

澳門人大概喜歡優閒吧，昨晚是除夕，管那百貨商店，如火如茶的標貼着減價廣告，但仍有門前冷落車馬稀之感，如果不是聖誕老人的畫像隨風剝落，門預先貼了元旦休息的招紙，幾乎使人不相信昨夜是除夕，今天就啟用一九五〇年日曆的第一頁，而又是普天同慶元旦的一天。

昨日整天濃霧，海面水平如鏡，市民差不多悶得透不過氣來，市內交通，雖然還未至於窒息，港澳交通，已被濃霧遮斷了，港澳輪船幾艘被困在雞頸海面，不敢入口，船中搭客，相信也感得焦灼，內焚；天將入黑，三埠綫金海新同記，江門綫利英，香港綫香江泰和劍門，破霧層駛進內港泊岸，香江搭客登陸後，如釋重負，但亦因濃霧延時來澳，恍然若失如隔生者。

載人的車，照規定是三十一人，但每車所開的站，時數，細數搭客，總超過四十人以上，到澳門，不少個擁擠都行李纍纍，但昨天到澳的，有一個船，上港沒有幾個擁擠到香港的，石岐客一齊返，還是客滿，昨晚除夕，而且又是週末，結果只得留宿在各碼頭，轉到旅店，旅店又告客滿。

而今日是元旦，昨晚各餐館，舞場又有除夕狂歡，已經預早廣告，元旦大餐的節目。

青花面過來，故本身不同的都市，好比一個銀幣，一個都是兩面的，價值方面不同，但總是兩面的，自然是有卻不能同時看到另一面，當你在看着這一面，必須翻轉過來，才能看得要一滑二麵。

市政廳函電燈公司 澳門全市地底電線 着短期內改裝完竣

【本報專訪松】本澳當局，以市面電燈，每每大風雨過後，即行損失，如欲重修，時須于十餘天，始能發光，務克實現，此種情形，方予以改善，市民頗不多便，故市政廳乃通知電燈公司，將本澳電燈線，一律改設地下，不受影響，乃設法，他所改用地底電線，該公司遂派員到工作地點，於短期內着手開始工作，多時盛繁。

近該公司已大批地底線，由前時開始工作，迄至日前，乃暫告停止，後因地底線缺乏，經由英倫運返，又進行工作于上。後查市政廳委員會議將于加裝地底線，日前召開常務會議，認爲各市之電燈，一律改爲地底電線，使對于全澳之電燈改裝工作，已通知電燈公司，在短時間內，將全澳電燈線改爲地底電線云。

政府合署 周滋汎投得承建權

【本報專訪松】本澳政府，在加强市面建築中，會擬定計劃，重建前南灣舊法院業，改爲政府合署，已由工務局于去月十九日招商投票承投，結果最低價者審核批出，遂由業督查悉，周滋汎投得承建權，工程由今日起，約期十五萬五千元，限期三百五十天落成，該合署所用之建築費，保三層，另有四十五天，價值十五萬……

該址保建三層，另外並增建四層大厦，新之美建之，所有屋宇，在馬交石九處，及空地皆之與建，美國在澳，本月加大數澳，間，以前於馬交石一帶，建活動房屋，該處近之地點，業已工作，由前日起，各部份簡單之儀式，舉行動工，落成之後，即入住，此爲本月內至于將外。

當局又另在凼仔及路環兩處，繼續興建此類房屋云。

電話收音機 繳費期延長

【本報專訪松】電話局會通知由上月起繳納各用戶之電費及收音機費，由昨（卅一）日止限期，至于昨日一連多日來，辦理公衆多誤期繳納，因致使到來期者每天排長，繳納者尚延成長，日來映響……

鹽餉 今年度數額仍爲六萬元

【本報專訪岡】鹽務專營年度，以鹽商投得月底屆滿，本即開投，但以每況愈下，年來因生意，乃請求政府當局，予以核減，經該局多次考慮，決定今年由原額六萬元，將昨日鹽商，繳納十八家鹽商，上午知會，通知今日（卅一）日，並按照辦法，此商等，商人已簽署中生意有參考，等字加，新舊商人，結束之後，竟欲投資，至今仍須經彼等集會，明日開會商決，究新出家鹽將於……

到場維持秩序，蛙陣，人數異常擠迫，及由該局派出警察，昨日業因繳納期滿，各納費者大感焦灼，昨據該局當局稱，收電話費，人員連日來數過多，前來繳納者，民辦妥，故准延期十天，能延止繳十日，一時不及辦理，在本月十日始告截止，市民尚有十天，多繳納，希不必憂慮云。

連日巡邏海面
伶仃洋國民黨砲艦
截留各線輪船航商大感威脅 並且深入內河共軍嚴密防備

【本報專訪松】自國民黨軍艦加強伶仃洋封鎖後，及武裝電船在海面越過境，在外海活躍，一般砲艇除在九洲海面常聞砲聲，中彼此一帶開炮攻擊，耳聞砲聲越到，亦常來往九洲、澳門海面，並巡邏，漁船被截，鶴頸海面，亦聞武裝之聲，乃使航商，無從……

（三）被（輪）襲 輪之彭利德永號，三艘船隻被檢被襲，業商人大感不安，砲艇在內地原擊沉，船隻進入……
客貨船卅三艘一日前由澳附近，被砲艇在香港返澳途中，遭遇砲擊，兩艘貨船走後，順利行駛，該號電船，係澳門武裝航行，此等航行，僅非法……

（四）出（截）擊 共黨以武裝電船，雖深入澳及江門，經過兩客，電艇追蹤，順利返航，日前貨迸往該處，遭遇截擊，擊面射，……

（砲）艦（突）至 黨旗砲艇，二百尺距離，主艦即防範，爲示意該艇停航，令艦開炮即向此，……

（武）穴（起）來 並幸在十五分鐘之後，港澳兩輪，興利，至附近，對武穴開……

（唐）家（砲）聲 本澳當局派員至內河，近三處，亦已防範……

（陸）戰（部）隊 該島外山，近伶仃洋之島嶼，台灣國軍戰鬥部隊……

（戰）鬥（力）強 山沿海，異常，……

舞場消息

中央舞廳爲使顧客元旦狂歡，不惜重資，由昨晚起，敦請全國北平技藝家倪東明表演絕技，慕名往觀者如潮擁至，未致十時已告座滿，向隅者甚多，一致對倪氏藝術好評，特優以眼掛水等予以倪氏至獲衆賞，當晚起至一月四日一連四晚，在中央舞廳表演，期滿即應聘返港，愛欣賞超卓藝術者，幸勿交臂失之。

四邑同鄉會新職員選出

本澳四邑同鄉會第三屆理監事，自選出後，由該會新任理事各情，業經報載，昨在會內舉行，召集會議，常務理事及監事互選職員，日期，經互選結果，監事長李寬，理事長劉柏盈，爲總務組長……

副理事長周賜達，財政組長爲張文懋，……監事長，常務理事……

讀者諸君 快樂康健

謹以至誠敬祝 一九五〇年 帶給

澳門華僑報同人鞠躬

菲航擬辦新線

【本報專訪岡】國民黨粵省府自遷海口後，港澳至海口之交通已頗爲重要，除海外有輪船往來……

市政廳通告 未覆驗汽車 今天起不得在市面行走 非覆驗合格亦不得領牌

【本報專訪金】市政廳對覆驗各租賃汽車，澳門三百輛租賃汽車，已獲受覆驗合格者，電單車有六十五架，汽車有六十九架，未有辦理覆驗。昨據市政廳消息，該由今日起，一律禁止在市面行走，及兜接生意，倘有仍未有受覆驗之租賃汽車，如攜有覆驗合格紙，前來……

兩月前，中航機亦會派機以中航澳海綫飛航，港澳空運因受影響，發生變故，中航公司方面，綫同告停頓，近昨據澳門人士傳稱，中國民航近以澳海口……

周鏡廷辭職設所

鏡湖婦科主任 現任鏡湖醫院婦科主任周鏡廷醫師，以醫術湛深，經驗豐富，曾歷任廣州博濟醫院，婦產科醫院醫師等，年來任鏡湖醫院十餘載，職務繁忙，亦爲一般病人所稱道，近周氏以公私無暇顧及，請辭該院職務，已准，最近始獲該院方面准。

會歡送，以敍惜別之意。至周氏辭職後，將自設醫務所於荷蘭園正街十號二樓，仍爲病者服務，以盡醫者天職云。

商業消息

本澳南粵捲烟廠最近出品新香烟一種，支庄新利牌，普及大衆，起見，香烟稱爲每包二毫，該烟芬香撲鼻，味美，爲愛吸香烟者之佳音也。

停工啓事

啓者，今日爲國曆元旦，各報公議休假一天，式日無報，叁日照常出紙，此啓。

華僑報 大衆報 市民日報 世界日報 同啓

南粵捲烟廠新張誌盛

新利，新利，香煙新利，請吸新利，香煙新利，新利香煙，揾錢順利，食過新利，揾錢順利，南粵出品

陳宇平謹頌

恭賀新禧

綺裳服裝公司同人鞠躬

國際大舞廳

除夕大狂歡 · 特別擴大慶祝 ·

情商禮聘 南國權威教師 蕭國雄先生 鄭喬珊小姐

表演：快狐步舞 慢狐步舞 慢華爾斯舞 探戈舞

特派專員往港 重金禮聘 張露薇小姐 陳少梅小姐 即晚客串登場候教

每日茶舞 譽滿南國之娛聖樂隊 夜舞皆由 演奏世界最新名曲

夜舞時間 提前每晚由九時起至深夜三時止

·隨券奉送紙花紙帽氣球·

中央舞廳

恭祝各界新年進步 元旦狂歡 今晚起至一月四號一連四天

化裝跳舞大會 奉贈紙帽紙碎汽球化裝面具

·重金禮聘新由青島抵澳飲譽全國·

技藝家 倪東明 表演驚險絕技！ 蕩人心弦！

節日豐富。晚晚不同

眼皮掛水 手拉尖刀 足踏利刃 胸口釘板 肌肉穿針 火上跳舞 吃炭吞錫 奇奇奇！ 魔術 自然能印鈔票 怪怪怪！ 技術 肚皮過水 釘十字。 眼皮穿針 掛水桶。

茶舞 下午四時至七時。 歡迎自携舞伴 跳舞有獎 獎品名貴人人可得

夜舞 每晚九時開始 菲島爵士樂隊 演奏世界名曲

新橋蓮溪廟今日開台演

省港澳巨型猛班霸 新東方劇社

馬師曾 紅綫女 領導 白靈通 文覺非 飄慧梅 陸驚鴻 陳鐵善

羅錫海。楊麗姝曾男女藝員

今日元旦日台柱夜出齊 呆佬拜壽

今日日戲 馬師曾紅綫女大派開心果

今晚演 馬師曾紅綫女 宮闈趣情名劇 主刁蠻宮主戇駙馬 小曲多闋 悅耳怡情

從新編撰小曲最多包聽出耳油 馬師曾紅綫女開山戲

明日演 背解紅羅 寶鼎明珠

道歉小啓 新東方劇社原定昨晚開台奈因大霧影響香港船延遲抵澳無法依時演出迫得改期今日開演謹此致歉尚希各界諸君見諒

馬師曾演戲以來座價最平為此次新曆年及時行樂須防滿座早臨場！最平八毫 最貴三元八

海鏡大戲院

地址下環街 電話八六八

慶祝新年今日特別雙料娛樂

節目豐富票價相宜勿向隅請速定座

敦請飲譽南國名滿省港業餘慈善太上皇 姚昭傑先生領導香港一流名媛日夜登台演奏世界罕見獨一無二『自拉』『自舞』之小提琴（即梵啞鈴）

腔調新穎別創一家 同場放映打門奇情巨片

義犬擒兇

（日場）二時半 （夜）頭場七時半 二場九時半

金城酒家

·中央大酒店六七樓·

恭賀新禧並祝各界諸君飲和食德愉快康健

增設午市茶廳廳外廳

現因午市顧客擠擁，甫達十二時，即告滿座，以致欵接未週，深以爲歉，故特將七樓座位擴充：以酬愛護雅意。

七樓照常不收茶價 點心食品照常廉價 夜市廳房時菜特別廉價

洋樓出租

柯高馬路一二〇號 石屎單邊一廳三房另閒仔工人房浴室水廁浴缸電燈柚木地板㨂棚水電俱備通爽幽雅光綫充足極合高尚家庭居住知租處大三巴街六二號黃宅

中醫師 謝厚初

荷蘭園卅三號 精醫婦兒內科 特長肺癆久咳 久病虛勞

四强足球淘汰賽 文員水兵爭冠軍 三時半在蓮峰場舉行

【本報專訪】歲序更新，今日是一九五〇年的元旦，球國裏，烽煙四起，眞個熱鬧異常！足球總會本屆新貢獻，加辦四强杯淘汰賽，由華聯，西文員，海軍，陸軍四隊抽簽對賽。并定每年元旦日便舉行複賽。聖誕節前一天，四强杯初賽，西文員與洋水兵一同擊敗華聯與陸軍，爭得複賽之權。按照戰表，今日下午三時半，在蓮峰球場，舉行複賽。門劵收一元，五毫。軍人學生半價。今日文員對海軍，這是一場重要的戰事，誰個得利，便榮膺冠軍。兩隊的實力各有所長，西文員球員技術平均，頗有聯絡。洋水兵則以氣力見長，硬派作風，是以屆時相遇，當有一番劇戰無疑，如有去處，不妨前往一觀。兩隊陣容如下：

（西文員）施利華　阿諾　譚光華　杜里度　羅里士　陳利　馬蘭地　高施咕　白施度　小山度　加華路

（海軍隊）陳利喇　加華路　巴基地　江沙維　戴思樂　非能施　蔡拉士　告些地　連拉沙度　柯富維

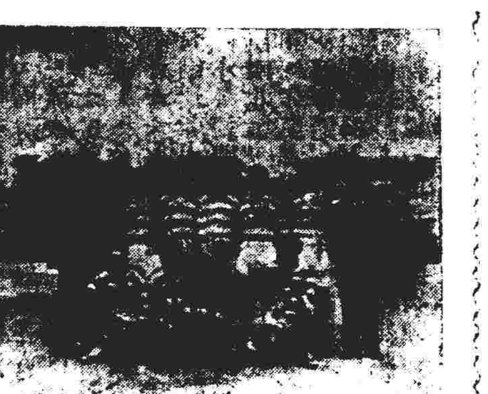

香港恒生銀號小球隊雄姿（穿長衣者領隊胡初太）

港體教觀光團在穗極受歡迎 勞軍籃球賽香島大勝

【廣州卅一日訊】穗市體育工作者於卅一日晨十時，假青年會舉行港九體教工作者回穗觀光團聯歡會，及招待香島女子籃球隊回穗觀光團。到有青年團，學聯，婦聯等各界代表及穗市體育工作者百餘人。首由穗體育工作者代表郭刁萍致歡迎詞，繼由青年團林挺，學聯代表吳倚講話，接着由該觀光團團長宜昭講話，答謝穗市體育工作者的盛大歡迎，繼由各來賓，團員自由講話。及後由大會招待午餐，至一時餘始盡歡而散。今晚七時，培正培道兩校舉行聯歡，歡迎觀光團香島女子籃球隊，晚會會上發言踴躍，并有精光團活報等演出，情況熱烈，至八時許完畢。【廣州卅一日特訊】港體教工作者觀光團乙組籃球隊於下午一時與華南財經委員會作友誼賽，結果財經會以八十七比十八擊敗體教。下午四時，港體教工作者觀光團甲組與香島女子籃球隊與培正四校聯隊在東較場作勞軍籃球義賽。結果香島女子以三十九比四大勝四校聯隊。男子賽因雨改期。

小球訊

今日秩序：四時 銀業對老柴；五時半 星島對少友。

昨天戰果：聯義勝瑞雲 三對一；紅黑和雀聯 二對二；岐職勝西榮 三對二

黃炳泉新膺語運會總務

國語運動協進會昨假美國樓三樓舉行是屆監理事互選會，互選結果如下：理事會總務黃炳泉，文書陳國恩，財務劉光普，以上三人爲常務理事，組織黃東明，調查李濤，研究葉光忠，教育陳玉文，交際黃耀楓，編輯林玉蘊，監事會常務監事陳道根，文書陳日華，稽核黃漱庵，監事陳律平，調查林惠芳。該會過去三屆常務理事，總務均由黃耀楓連任，推進國語不遺餘力，已頗感疲倦，今得黃炳泉接任，務必更能發展會務，泉爲該會合唱團主人，今日能成爲一良好健全之合唱團，黃炳泉居功最偉，以此被推舉爲本屆總務云。

銀業兵團征港別傳

第八回　錢尖聖

續戰恒生慘遭滑鐵盧　夜遊月園破鈔開眼界

戰後檢討，沐浴更衣，趕赴恒生銀號在中國酒家（先施公司七樓）之歡宴。胡太初，"子衍"，郭塗波等慇懃招待，賓主融洽，會在極度歡愉的空氣中結束。北角英皇道的月園遊樂場，是上週始告揭幕，園內遊戲節目頗多，而且新奇巨型，酒後無去處，且凡育佳節，故多乘興，電車，前往一遊，入場劵一元，遊戲種類有航空機，大車，抓山川，摩天輪，飛輪……但欲乘坐者，每項須另交一元，旋轉其中，考驗膽力，心臟弱者，多不敢問津。悄另有其他節目，慶祝聖誕，男女老幼，趨之若騖，熱鬧一時。惜收費昂貴，未能普遍，完全側重于掘金。正是普羅大衆，望門興嘆，欲知後事如何？且聽下回分解。

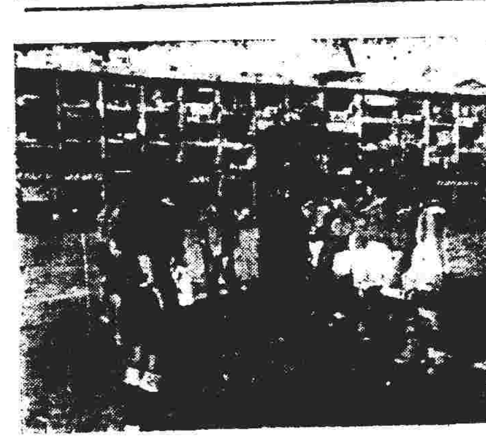

銀業隊征港對勵進社賽前博文與澳隊員握手時留影

香港金銀貿易場游泳棚

港澳印刷同業舉行 小型乒乓球聯歡賽

【本報專訪】香港活版印刷業總工會體育部，乘今日元旦假期之便，來澳旅行，并作乒乓小球友誼賽。此間印刷工會，除盛大歡迎之外，并派出印刷職工友聯隊相與周旋，以聯絡感情，切磋球藝。該隊一行廿餘人，于今午抵步，此間澳印刷職業公會即于一時假座民餐室設茶會招待，以表歡迎。下午四時在南灣良友球場比賽小型球。晚七時半在南中球室比賽乒乓。屆時當有一番熱鬧的。雙方好手，茲將各港澳的兩隊名單列下：

【澳印職聯隊】趙不休【總務】何林【財政】炎祥【小球隊長】關珠，張榮【乒乓隊長】陳南

（澳印職聯隊）乒乓隊：李華，譚參（華僑），陳南，梁杰，盧添，關珠，竹苟（市民），趙，江黃良（大衆），不休（零件）

陳蘇，黃良，譚參，張榮，陳文俊，鄭德祖，盧光添，周波，陳，李鍾和，阮權，胡佳，關均珠

（港印職聯隊）

【港領隊】陳夢虹，【管理】梁潤生，梁潤生（新生），譚泉，梁明，梁坤，譚添，夏星

乒乓隊：程福（工商），盧星（成報），潘占權（華僑），陳夢虹（零件），盧鋼城（華僑），譚泉（成報），陳萬作（零件），夏奕明（工商），劉卓（成報），李國榮（成報），鄭榮華（零件），劉克日（零件），梁坤（華僑）

曲棍球慈善賽 今日舉行 扶輪會主辦 收二元五元

【本報專訪】本澳扶輪會爲賑濟貧民，特于今日元旦，四海同歡之際，舉行一場曲棍球慈善賽，由香港九龍印度網球會曲棍球隊來澳與本澳曲棍球總會交綏。下午三時在荷蘭園利宵球場舉行，門劵收五元二元兩種。本澳曲棍球總會旗下盡是精兵悍將，實力相當强勁，屢挫外來隊伍。客軍乃港方一流隊伍，而印度亞差，對曲棍球技術，素有研究，異常了得，今番跨海來犯，志在不少，且是猛龍不過江，故屆時必然有一番劇烈的搏鬥。澳門隊陣容如下：

阿巴士　度羅　羅德禮　亞美打　媽費　羅沙　寥烈　佐治　打韓祖　羅渣　殷馬　里奇　基士

日前征港之本澳銀業公會小球隊

商情

生油市平穩 穀米仍少成

上米升中下米牛皮　台砂不振片糖站立　麵粉弱銷雞跌弗行

谷米雖屬疏來，藉而扳高，惟政府米源源拋出，買客趨之，所以商米有行無市，昨日成交仍屬稀疏，上米挾好，中下米市牛皮。生油平穩。台砂未能振作。片糖企立。豆子平庸。麵粉接踵而至，銷途奇弱，港粉報淡，新儎將到，市跌弗行。其餘各貨均少成交，成價如下：

（谷米）

品名	價（元，毫）
雪谷	四一，七
坭粘谷	五五，五
彩雪米	五五，五
中	五五，○
車雪米	五九，二
中	五八，七
金山粘米	七二，○
中金山粘米	六九，五
省金山粘米	七四，○
銀粘米	六四，○
車銀粘米	六六，五
絲苗粘米	七三，○
車絲苗粘米	七六，二
車龍牙粘米	六五，七
龍牙粘米	六三，○
車寒露粘米	七七，○
車舊霜降粘米	七九，○
三沙粘米	六五，○
車大糯米	七三，○
淨大糯米	七一，○
什糯米	六七，五
肉糠	一三，五
中	一一，二

（油類）

品名	價
北海生油	一三伍，○
中上青島生油（港價）	一三八，○
中青島生油（港價）	一三五，○
十㮹生油	一三八，○
中孟買生油	一一，五
（港價）	一三八，○
坊子生油（港價）	一三三，○
罐駝球生油（港價）	一五四，○
罐燈塔生油（港價）	一五三，○
罐星球生油（港價）	一五四，○
罐金鹿生油（港價）	一八二，○
罐農夫生油（港價）	一七五，○
罐孔雀生油（港價）	一八五，○

（糖類）

品名	價
乾包台廿四號砂（港價）	五○，五
花包台廿四號砂（港價）	四六，五
濕包（港價）台廿一號砂	四三，五
（港價）	四一，五
英砂（港價）	五一，五
港箱片	四○，○
岐關片	三九，○
港冰（港價）	五八，○
罐米膠	七三，三

（豆類）

品名	價
美種紅豆	四八，○
關外紅豆	三三，○
暹羅黃豆	四五，○
膠州黃豆	四八，五

（粉麵）

品名	價
（港價）	五七，○
大連黃豆	五○，○
（港價）	八○，○
暹羅眉豆（港價）	八○，○
張家口綠豆（港價）	五○，○
青仁烏豆	八二，○
中烏豆	四六，○
（港價）	五二，○
三角牛粉	四一，零
雄雞牛粉	三六，○
三星牛粉	二二，○
梅花牛粉	二二，八
人馬頭牛粉	二五，○
禹興排米粉	六八，○
榮泰排米粉	六四，○
省排米粉	七六，○
中粉	七二，○
廿磅螺仔粉每磅（港價）	○，七二
五十磅老鼠皇后麵（港價）	二一，○
五十磅會長麵（港價）	二○，二
五十磅象嘜麵（港價）	二一，四
五十磅虎嘜麵（港價）	二○，二
五十磅沙士堅麵（港價）	二○，二
五十磅兵船麵（港價）	二○，二
五十磅V字新山麵（港價）	一七，六
五十磅威拿麵（港價）	一七，六

（雜貨）

品名	價
一號龍口絲（港價）	二二八，○
中	二一八，○
中淨髮菜（港價）	七○○，○
大枝川耳（港價）	四○○，○
中	三七○，○
新金菜（港價）	二三○，○
頭水棗	八五，○
（港價）	九五，○
二水棗（港價）	九○，○
大烏棗	五○，○
精蜜棗	三三○，○
（港價）	四○○，○
暹白蔴	八三，○
（港價）	九七，○
洪黑蔴（港價）	七○，○
揀北生仁	八二，○
提生仁	八六，○
暹珠牛仁	六五，○
（港價）	七一，○
朝鮮關果	八五，○
（港價）	九五，○
佛手白果（港價）	九○，○
西山潰白	二四○，零
西山潰紅	一八○，○
金邊蓮（港價）	一八○，○
台筍絲（港價）	[illegible]
鷄腰菓（港價）	二九○，○
中	二伍○，○
山東月柿	三五，○
新榮乾	一五○，○
北牛米	八九，○
貴陽牛米	一二五，○
火米	一八五，○
石叻西米	二二壹，○
（港價）	二二三，○
暹羅西米	一九，五
信豐瓜（港價）	二九五，○
中無花果每磅（港價）	○，九
三打青豆（港價）	一七，七
江門臘腸	四二○，○
中	四○○，○
圓竹	一七○，○
扁竹	一五五，○
二竹	一三零，零
新秋菇（港價）	一九四，○
新香信（港價）	一六○，○
廿庄駱駝條根（港價）	二一，○
廿庄紹昌條根（港價）	二九，○
廿庄狗頭條根（港價）	二八，○
廿庄充狗頭根（港價）	二一，○
美人報	二四，五
芳源報	二一，五
一城月石粒（港價）	四三，五

（海產）

品名	價
排尤	一三三，○
（港價）	一五五，○
中排尤（港價）	一五二，○
桃尤	一三一，○
（港價）	一五○，○
宗谷元貝（港價）	一三四，○
安蝦	二九○，○
（港價）	三三五，○
小淡菜（港價）	一二三，○
十踞	二五○，○
朝鮮蠔豉（港價）	二五○，○
金山芷菜（港價）	二五二，○

香港麵粉市 一蹶不振

【香港卅一日訊】生油隨企，暹羅恢復申請出口條例，此後來貨，當不如前之大量，黃豆呆滯欠行，張家口綠豆仍疎挾，中烏豆疲淡如故，麵粉市一蹶不振。

品名	價
暹罐庄生油	一五二，○
乾包台特砂	四七，○
關外紅豆	三六，○
五十磅白菜麵	二○，三
五十磅五燕麵	二○，五
五十磅古琴麵	一七，五
五十磅三角皇后麵	一七，五
五十磅會長麵 花貨	一九，○
五十磅澳洲烟斗麵 花貨	一七，三
五十磅澳洲新山麵	一六，○

江門行情（卅日）

品名	價
水東生油	二一九，○
五羊粗砂	六九，○
箱片	三四，五
關外紅	四八，○
勵流黃	九二，○
張家口綠	七五，○
青仁烏	一壹零，零
龍口絲	三四八，○
淨髮菜	一九五○，○
干金菜	二一五，○
大枝川耳	三八○，○
金山木耳	壹伍零，零
湘蓮	叁零零，○
暹白蔴	一四二，零
排尤（港紙價）	二九五，零

昨晚本澳金融滙兌行情

品名	價
百元港紙兌葡幣	八六四
拾元港紙兌葡幣	八六四
期金兌港紙	三○二七五
現金兌葡幣	出二五八　入二六六
銀條兌葡幣	四寸
大頭美鈔兌港幣	六四五
細頭美鈔兌港幣	六四四
舊西貢紙兌港幣	一五四
紅底貢紙兌港幣	一六
黑底貢紙兌港幣	一六
新香港貢紙兌港幣	二五八
暹羅紙兌港幣	二○五
呂宋紙兌港幣	五五三
雪梨紙兌港幣	
盧啤紙兌港幣	八七
坡紙兌港幣	一八四
正一磅換港幣	一五一
什一磅換港幣	一二五
正大磅換港幣	一寸
什大磅換港幣	一二五
舊八九金值葡幣	二一一
新八九金值葡幣	二○六
舊四四金值葡幣	一○四
新四四金值葡幣	一○三
港紙收葡幣	八六四

國三十八年十二月三十一日晚市

吉屋 茲有新式洋樓及舖廠出賣或出租，亦合辦公司或工廠，價廉。接洽處：澳門九如坊十五號電話六八一 區照記建築公司

美國女醫學博士 李冰魂 專醫婦科兒科 地址：大堂街十二號

內外科國醫 陳伯源 醫所：巴三大堂街全內行 門診：應診

烏龍別傳

第一回：滿城風雨國共爭雄　馬卿來華C.C.設計（十一）

這時已是中夜了，山城完全沉睡在死寂的夜幕中，但蔣介石對計劃的執行，顯然不想等到天明。他口含雪茄，在室內來回踱步了一會後，立即決定召見陳辭修，便向侍從室叫了一聲。侍從室的人因爲時間太晚，大家都支持不住的伏在桌上打盹，聽了蔣的叫聲，如晴天忽然來個霹靂，登時從夢中驚醒，侍衛長許樹仁擦着朦朧的睡眼，也來不及把腰帶掛上，就跑了進來，一個立正道：「報告主席！」蔣介石把他瞧了一眼，見他腰帶不掛，睡眼朦朧，如果在平時許樹仁一定要挨一頓臭罵，但今晨蔣似乎滿腔心事，他對許樹仁的衣裝不整，也只是向他狠狠一釘而已。許樹仁冷了半截心，此時像石膏像的站着，一動也不敢動。半晌，蔣才厲聲道：「馬上打電話給陳誠總長，要他立即來這裏。」許樹仁「是」了一聲，鬆了一口氣退出，但一望腕鐘，已是三點鐘了，暗念：「這個時候，陳總長多半是在睡鄉了，打電話豈不白費，可是又不敢不打，站在電話機前，不覺遲疑起來。後來一想，到底還是懶洋洋的把聽筒拿起，用手撥了三三四五六的電話號碼。這邊陳誠好夢正酣，忽被電話鈴聲鬧醒，很爲惱怒，憤憤的由床上伸手抓了電話機，喝問道：「你是誰？」一聽蔣主席午夜召見，也不覺嚇了一跳，連忙披衣起床，扭着電燈，然一瞧已三點多鐘，又不禁呆了，馬上打電話到蔣官邸侍從室問什麼事，偏這侍從室却回他不知道。陳誠坐着默默的想了一想，暗忖：「現在已三點多鐘了，有什麼事不可以明天嗎？却這麼急，」但又一轉念，也許是東北軍情緊急，陳誠這樣想着，心中也有些焦灼，便一壁穿衣服，一壁叫人備車。十分鐘後，陳誠就坐上一輛黑色的房車，在夜涼如水的死寂馬路上，風馳電閃的駛到嘉陵江邊的蔣官邸。不久，車戛然停在蔣官邸門口，陳誠匆匆走下汽車，三步兩脚的便跑上台階，他一壁行一壁還在心裏盤算，覺得東北最近打得不好，告急是可能的事。他想着轉過個廊，經過侍從室時，侍衛長許樹仁迎面走來，陳誠便一把抓着他問道：「究竟什麼事？」許樹仁輕聲道：「老頭子等急了，你快些進去吧！」陳誠竟不理他走開，（未完）

茶經

看似老生常談的事物　却是高人雅士的行徑

我們的老大哥似的古老中國，和世界上的小兒弟們比起來，[illegible]

僑聲

不了情

第一回：革命志士身羅地獄　英雄兒女訴相思

部下便到東樓來拍門，表示有要事報告，劉司令從夢中驚醒，知道事非常，乃急忙披衣起床，原來他們發覺到，獄中被囚的刺客企圖用刀片自殺，幸虧覺得早，及時制止，那刀片祇傷及肌膚而已，如今已由獄中醫生到裡面去替他急促止血，劉司令忙即穿衣趕到獄中去看個究竟，而在東樓中聽到這消息的周彩雲，芳心却是如此非常不安。劉司令到了監獄裡時，祇見那黑漢子滿面鮮血，好像成了個紅人一般，監獄醫生正替他包紮止血，一見劉司令到來，那黑漢子好像全不放在心頭般地，正眼也不去望一下，劉司令便問醫生情形怎樣，那醫生報告道：「他使用鋒利的刀片去割咽喉，倘幸阻止及時，那刀片偏斜了些，如今祇傷了頸項，不中咽喉，創口也不太深，一止了血便可沒事了」劉司令點頭，又轉問那黑漢子何必要出此下策，那黑漢子冷笑道：「我早知道你這混蛋是食言而肥的，你不槍殺我，乃是企圖使用酷刑迫我招口供而已，我決不中你的詭計，不若便自動割喉而死，並無他意」，劉司令聽了默然，半刻，點頭道：「好！你何必如此短見，我並沒有食言，今天黃昏，我便槍殺你，」那漢子聽了，毫無懼容的笑道：「那很好！祇要許我一死，便能成全我，也算得司令這人大有義氣」，說罷，便不再做聲了。這天晚上，[illegible]（未完）

血壓高

[illegible]

澳門華僑報法律廣告
凡刊登本欄廣告者請先在原稿蓋章

積濟州大律師啓事
大律師現受澳門華僑報聘任爲常年法律顧問，如有損害該報權益者本大律師決以法律手續保障該報特此聲明。本律師事務所在新馬路一號二樓（電話九四九）即中央戲院二樓

承讓聲明
茲因林培傑君志圖別業，情願將澳門海邊新街七號裕昌行鋪位（一地下及二樓全間）出讓由大誠行承受，訂一九五零年一月五日在律師樓交易，所有裕昌行在交易之前所有華洋轇轕，概由林培傑自行理妥，交易後概與承受人大誠行無涉，特此通告。出讓人林培傑　承受人大誠行　同啓

承頂聲明
李兆榮黎子昭志圖別業，將合衆機器廠全盤頂與彭九承受，如合衆有華洋轇轕等情，須於未交易前與合衆理妥，一經交易後與彭九無涉，定國曆元月二號交易，特此聲明。承頂人彭九啓

承買國興電扒啓事
啟者林泉名下自置之電扒國興號（香港船牌）裝有油渣機兩副，今願與李彬承受，經立帖交定，準於一九五○年壹月七日上午在本澳雅拔律師樓正式清楚交易，如有對外賬項及華洋轇轕者，請到新馬路四號二樓雅拔律師處登記，以便清理，一切手續如過期不來登記者，乃係自悞，一經交易後，概與承買人無涉，特此通知。出賣人林泉　承買人李彬　仝啓　一九四九年十二月卅一日

承退股啓事
澳門大街三十九號F新和棧榮記鮮魚欄今因股友黃燦楷即黃偉志圖別業，願將其應得之股份所占有該兩欄鮮鹹生意及行底帳底自置物業船頭信項揭借等項一概頂與新和棧榮記鮮鹹魚欄公盤承受，經於民國三十八年己丑年十一月十二日在本大治狀師樓立契交易清楚，承頂之後該兩欄生意盈虧概與退股人黃燦楷即黃偉無涉，特此登報週知。承股人新和棧榮記鮮鹹魚欄公盤　退股人黃燦楷即黃偉　同啟

鏡湖醫院慈善會改期開投工程啓事
查開投蓮溪廟修繕工程經登報週知本月卅一日下午三時在本會開投，因開投不成，茲改期一九五○年一月十四日下午三時再行開投，如有願意投承是項工程者，希依時到會競投（押票金葡幣五百元）可也此啟

同善堂鳴謝捐款（恕不會稱）
敬德堂捐港紙二百元，奚松濤代銷惠結再捐葡幣一百八十一元七毫，無名氏葡幣一百元，利源行，寶源行，陳裕記，黃豪生，德昌銀號，金源銀號，恆益銀號，得來茶樓，馬萬祺，文華行，動記，王德彰，瑞興公司，譚植，霍一奉，三齊，以上每捐港紙一百元。（未完）同善堂謹啟　中華民國卅八年十二月廿九日

西醫 張寵活　女西醫 陳茜瑩　專醫內科 兒科 婦科　診症時間 上午九時至十二時 下午三時至五時　診所 東望洋新街三十九號

奧國醫學博士 兒科西醫 簡以仁　診所 利斯大廈　電話二七七一

介紹 施能度 大律師　律師畢業里斯本大學法學科深造，人華法律上之保障　律師寓所 龍嵩街二號C地下　電話二三一○　澳門華僑報陳中介紹

眼耳喉鼻科 驗眼配鏡 眼耳喉鼻科割症 林天均 醫師　診所新馬路壹號平安戲院右邊　電話六九七號

吉屋招租　茲有吉屋全座兩層，廉價出租，不須頂費，貨倉亦有出租，木橋街廿一號富成接洽處

高輝德兒童健康指導所　回上海 粵小兒一切疑難重症 咳嗽 身熱 吐瀉 抽筋 百病　診所白馬行卅號　電話二七七三

牙科醫學博士 爾有融　附設各種新型電療器及X光鏡檢驗　診所：白馬行三號A二樓　電話二七○四　時間：上午十時至十二時 下午三時至六時

美國醫學博士 爾有恒　X光鏡檢驗全身各部　統治內外全科　診所：白馬行三號A二樓　電話二七○四　時間：上午十時至十二時 下午三時至六時

前廣州漢興醫校教務長 光漢醫校兒科教授 鄧炳煌　兒科內科熱症 咳症血症痛症　醫務所 十月初五街一八六號

孟憲民醫師　電話：七九八　診所：肥利喇亞美打大馬路六十號（即荷蘭園正街八間屋）　診症時間：每日上午九時至十二時 下午三時至五時 星期日下午停診　X光透視影像時間：下午三時至五時

三埠 澳門 天山 單行快輪　保證即日到達 順搭沿途各埠　逢國曆雙日上午七時四十五分由澳往三埠　單日上午七時三十分由三埠返澳　船泊 澳門二十六號碼頭 荻海余家祠碼頭　辦事處 澳門海傍45號義聯行 電話二一五○　荻海長安路裕源祥 電話七一

新年娛樂

恭賀新禧！各位讀者！今天你們自然到這「影劇圈」選擇娛樂，是了，希望如此節日良辰吉日，不錯！行樂及時，還去做什麼？要看電影？看什麼電影？要看什麼劇？要聽什麼？要學音樂？要聽什麼？要到舞場？有什麼節目？並且忠實地替讀者們介紹：我們已替各位調查清楚

★★★★金粉帝后（國華影業）富麗堂皇的豪華歌舞片，紀念士提反和作品，雅尼露佛烈就是珍妮羅羅演過「雅士」……[illegible]

★★★銀城豪俠傳（平安影）華納出品，一部西方武俠片……名字是「銀城豪俠傳」……安秀麗、愛路芙蓮……[illegible]（公餘場）金樓寶盒

★★★火窟鴛鴦（域多利映）哥倫比亞出品，部彩色戰爭刺激片……[illegible]（公餘場）英雄寶劍

★★★環球樂劇團（清平演）（日）情僧還俗，（夜）落花時節　由葉弗愚，梁金城，宋剛，譚倩紅，施女白麗霞，乃由譚定坤等紅伶合演，情節精彩……[illegible]

★★北平技術團（中央舞廳）由今日起一連四晚，敦請北平名家倪東明表演驚險絕技，以娛嘉賓……[illegible]

★★★舞技表演（國際舞廳）★★★新東方劇社（新橋蓮溪廟演）★★★大家表演快步，狐步華爾滋等舞藝（日）呆佬拜壽（夜）寶鼎明珠

★★★（日）（夜）雙料娛樂（海鏡演）紅線女，陳鐵善，羅麗娟，梁無相，余慧芳……

★★辣手碎情花（樂斯影）描寫男女摯情的倫理大悲劇，由張活游，曾壟瑛，……等合演。

世界最新流行舞　搖曳急步舞
國華獻影金粉帝后　片中最精彩之一幕

「映現中金粉帝后片中一七國華彩……搖曳急步舞……[illegible]

圖解作參考，保證必能學習成功。（A）搖曳步之標準步法，男者與其舞伴照平常舞術開始……[illegible]

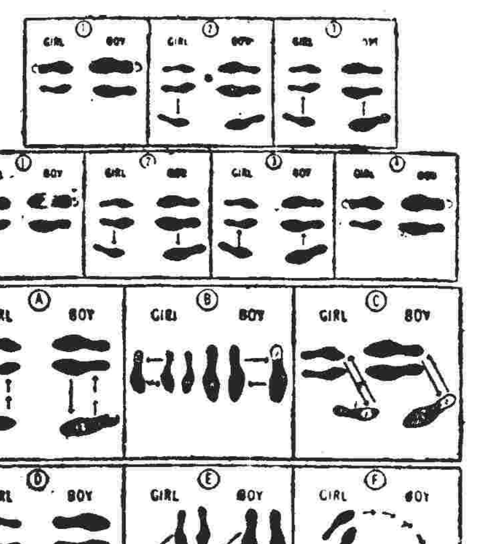

金粉帝后開新之急由舞演身表　中粉觀眾眼界搖步舞后大手一　帝最觀眾界曳舞玉表顯圖覽

安白麗芙的處女美

活麗的但的你兎運泳都近山……[illegible]

電影小說　春風秋雨

嘉華動南名著改編　國華戲院不日獻影

二：生活追人

身後，把籃子遞了過來……[illegible]

春風秋雨　故事連圖

（四）王狗仔在船收買了不少東西，放入蝦球所穿的時裝背心中，掛滿洋酒，突然聽見「水緊」，便走上船面，蝦球走上船面已不見……

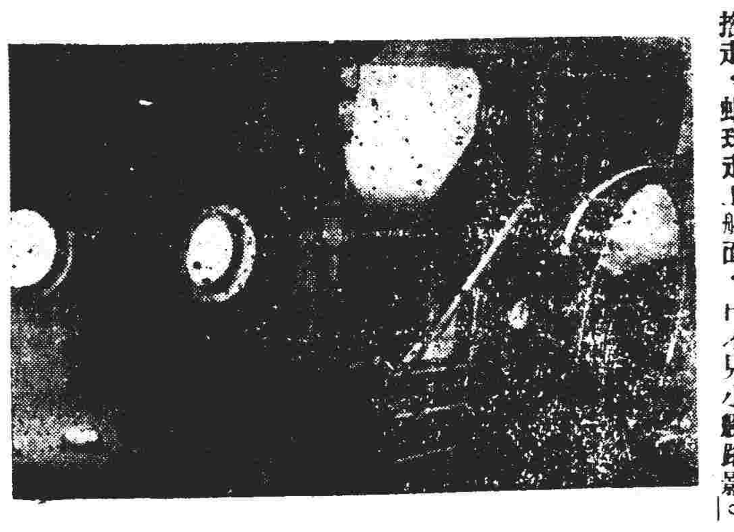

（五）他按倒……一把……[illegible]

今日特備廣播
下午五時正起至八時止　由鳳鷹音樂研究社担任

紅泥葬玉人
聶雨芬獨唱

[illegible]

生死情鴛
許佩蓮　聶雨芬合唱

[illegible]

歷劫情花
李燕萍　曾靜霞小姐合唱

[illegible]

薛剛夜祭鐵坵墳
陳少俠唱

[illegible]

全部節目
一、開場曲……（合奏）
二、薛剛……陳雷唱
三、歷劫情花……李燕萍　曾靜霞合唱
四、紅泥葬玉人……聶雨芬唱
五、生死情鴛……許佩蓮　聶雨芬合唱
六、相思地……劉定遠　曾靜霞合唱
七、……宋樹芬
拍和：何劍輝　何劍光　羅池　沈仲德　李耀成　梁小甘　宋樹芬　陳浩恩

新年敬賀　蒙用戶惠顧特此鳴謝　澳門電燈公司仝人鞠躬

恭賀新禧　謝利源金舖　繁華綢緞行同人鞠躬

恭賀新禧　萬香酒店鞠躬

恭賀新禧　省澳新明星渡同人鞠躬　澳門代理廣豐船務公司　電話式柒零陸

恭賀新禧並祝各界順利發財　又成總公司鞠躬

恭賀新禧　恒興銀號　恒安柴欄鞠躬

恭賀新禧　美國樓餐室鞠躬

恭賀新禧並祝各界新年納福　金城大酒家鞠躬

恭賀新禧　天安藥行鞠躬

恭賀新禧　百堅旗幟號鞠躬　電話：二七九六

恭賀新禧　集成疋頭號鞠躬　電話：二三六九

恭賀新禧　五洲大酒店鞠躬　現代主辦

恭賀新禧　生益醬園鞠躬

中央酒店　新型傢具　新清空氣　富麗堂皇　招呼週到

中醫　陳石生　專醫小兒男婦科　內外全科　寓塘石同善堂藥局

徐淞醫師　林清輝醫師　內外全科　無痛脫痔　七日斷根　產婦科　兒科　醫務所：板樟堂街十一號　電話：六〇

鳳慈　來澳遍訪不遇，接信太遲，我已決定北上，速來信接洽，稍候，一同起行。斗

西醫　連雲閣　巴士度街十號　電話：九一一五

美國芝加高醫學博士　陳伯強　統理各科　X光檢驗　新法醫療肺病　效治痔　醫務所：大三巴四十八號

西醫師　王德光　文第士街廿門號　電話：九二八　梁心堯　南環九號二樓即舊英領事館　電話五七六　黃耀堅　荷蘭園九十三號利喬球場對面　診症時間　上午九時至十二時　下午三時至五時

加路周光漢醫師　診所容引清女醫師　議事亭七號　電話六六九

前任夏葛醫學院醫學士　前兩廣醫院產婦兒科主任　專門婦科　產科　兒科　統理眼耳鼻喉　內外全科　談清靈醫師　醫務所　荷蘭園正街十七號

利航船務公司（航期表）
利航快船每日下午二時往石岐
利雄　利江快船往廣州
利德　利英逢國曆雙日往江門
金海　銀河逢新曆單日上午八時往三埠
船泊：廿七號碼頭　電話：八四四四　利航船務公司啟

中醫　李鴻恩　擅醫兒科　上午下環街天后廟　下午新馬路永生堂

南洋新永福　驅風油　救急止痛　頭暈肚痛　風濕骨痛　百發百中　香港南北行街8號榮孫氏發行　各藥房有售　澳門總代理：新馬路華安藥房　擔竿藥房　各藥房均售

美國醫學博士　湯文令　新馬路一號G二樓　電話：二三二九

林聖濕毒靈　專治風毒紅雲血癬　司打口天良葯行代理

港澳虎門快輪特別班期　本月卅一日　元月一日　二日　半夜三時半往港　下午二時半來澳　澳泊十二號碼頭　澳門總代理南祥行　海傍四十三號　電話六七七號

港澳客船航期表

注意：即日起調整票價

（船名）	香江	祁門	玉門	祥興	廣西	武穴	利航	廣東
（每日航行時間）	上午十時正往港　下午五時半來澳	上午十時半往港　下午五時半來澳	下午二時正往港　上午九時正來澳	下午二時半往港　上午九時正來澳	半夜一時半往港　下午五時正來澳	半夜二時正往港　下午二時正來澳　逢星期日澳開下午一時	半夜二時半往港　下午三時正來澳	半夜三時正往港　下午三時正來澳
澳門總代理	德記船務貿易有限公司　沙梨頭海邊街一號　電話：二二五一	南祥行　海傍街四十三號　電話：六七七號	南祥行　海傍街四十三號　電話：六七七號	謙益行　海傍街卅三號　電話五六五號	人左次治律師　廣安船務代理　貴客定佣購票請到二十號碼頭　電話：四七六　新馬路五十號二樓　電話：八七六	羅德禮洋行　南灣七十一號　電話：六五八　貴客定佣購票請到十號碼頭　電話三二四	謙益行　海傍街卅三號　電話：五六五號	人左次治律師廣安船務代理　貴客定佣購票請到澳門廿號碼頭　電話四七六號　新馬路五十號二樓　電話：八七六號
票價	西餐房十元　西餐樓八元　尾樓碌架床六元　大艙帆布椅位四元	西餐房十六元　西餐廳十二元　唐餐房十元　尾樓床位八元　大艙帆布椅位六元	西餐房廿四元　西餐廳十八元　唐餐房十四元　尾樓床位九元　大艙帆布椅位七元	西餐房十六元　西餐樓十元　尾樓八元　大艙六元	西餐房十二元　西餐樓十元　唐餐樓九元　尾樓七元　大艙六元	西餐房廿元　西餐樓十五元　唐餐房十四元　唐餐樓九元　尾樓七元	西餐房單人房每位十六元　雙人房每位十四元　餐樓十元　尾樓八元　大艙六元　寶月房兩位卅二元	西餐房十二元　西餐樓十元　唐餐樓九元　尾樓七元　大艙六元
（船泊碼頭）	澳泊十六號碼頭　港泊：同安碼頭　電話：七五九　二五〇五　二四六二	澳泊：十二號碼頭　港泊：三角碼頭　電話：二六一一號	澳泊第十二號碼頭　港泊德忌利士碼頭　電話：二六一一號	澳泊：十八號碼頭　港泊：海安碼頭　電話：六八五號	澳泊：十四號碼頭　港泊：元安碼頭　電話：二七八三	澳泊十號碼頭　港泊太古碼頭　電話：三二四	澳泊十八號碼頭　港泊寶德碼頭　電話：六八五號	澳泊：二十號碼頭　港泊：元安碼頭